"THE SOWER OF TRUTH", a Russian Christian Monthly
PUBLISHED BY RUSSIAN-UKRAINIAN BAPTIST UNION OF U. S. A.

СЕЯТЕЛЬ ИСТИНЫ

EDITORS: John Daviduk and Dr. Ivan Kmeta.

РЕДАКТОРЫ: И. Давидюк и Др. И. Кмета.

Подписка на журнал 2 дол. на год.

Подписку посылайте на союзного кассира: Rev. A. Mychka, 1434 Gratiot Ave. Saginaw, Mich.

По делам журнала пишите по адресу: J. Daviduk, Evan. Baptist Camp, Mansfield Center, Con.

№ 10 и 11-й **Октябрь и Ноябрь, 1957 г.** **Год 41-й**

Превосходное познание.

Д-ра И. А. Фрея.

«Да и все почитаю тщетою ради превосходства познания Христа Иисуса, Господа моего» (Филип. 3: 8).

Здесь ап. Павел ясно и определенно поясняет, что из всех сокровищ, упоминаемых им выше, наибольшим он считает **познание Христа Иисуса.** Все другие ценности, по сравнению с этим, он считает «тщетою», т. е. ничем. Как ценны и нужны они ни были бы, но в сравнении с этим одним, их ценность исчезает. Звезды ценны ночью, но когда восходит солнце, их ценность пропадает. Так и у апостола, те сокровища, которые он раньше очень ценил, теперь потеряли всякую ценность, когда он получил познание Иисуса Христа.

Познание является наивысшей ступенью знания. Знание мы можем получить чрез изучение. Но познанием знания становится тогда, когда то, что знаем переживаем на опыте и практикуем. Тогда перешли от скорлупы знания к ядру познания. От внешнего представления к внутреннему опыту. Знание можно сравнить с рассматриванием какой-либо вещи, но познание—это усвоение ее, испытание, вкушение.

Знание есть **сила.** Имеющий знание имеет силу. Это можем наблюдать везде. Например, вы можете нанять 1000 людей, хороших рабочих и поручить им построить железный мост через широкую реку. И если вы дадите им железо, камни и прочие материалы, они посмотрят на них, но ничего не сделают, так как постройка большого моста им не по силам. И если вы к этой 1000 рабочих присоедините еще несколько тысяч рабочих, дело все еще будет неосуществимым. Будет лишь еще большая суматоха. То же можно сказать о постройке большого современного дома. Также еще больше о постройке большого океанского парохода и о многих других вещах, которые простым рабочим не под силу, несмотря на их количество и добрые намерения.

Почему же это им не по силам? Потому, что у них не достает необходимых знаний. При постройке мостов нужен человек, имеющий знание по делу постройки мостов,—инженер, который всю намеченную постройку обдумывает в своей голове, потом делает чертежи на бумаге, затем разрабатывает и вычерчивает все детали и, наконец, передает постройку техникам и мастерам, тоже имеющим частичные познания в этом деле, изучая свое ремесло и работая на практике. Они берут в свое распоряжение рабочих, и тогда мост станет готовым. Для постройки современного дома нужен архитектор. При постройке океанского парохода будет нужен инженер-механик и специалист по постройке пароходов. Так видим, что знание—сила. И чем больше приобретаем знаний, тем сильнее становимся. Без знания можно может быть разобрать какую-либо вещь, но и для правильной разборки нужны свои познания. Но что-либо основательное построить, не имея знаний, нам не будет по силам. И это относится ко всем отраслям жизни.

Сколь ценнее тогда должно быть высшее знание, если уже обыденные, простые знания так ценны и сильны.

Еще в введении упомяну, что познание Христа можно приобрести самостоятельно, независимо от других знаний. Некоторые науки, например химию, мо-

жно изучать лишь тогда, когда уже усвоены другие, основные знания. Не так с познанием Христа,—ее можно получить независимо от других знаний. Ведь здесь не идет речь о какой-либо системе или усвоении известных знаний, но о знании личности самого Христа и ее усвоении.

Если мы желаем быть мудры, добры и сильны, т. е. приобрести высшие богатства человечества—и будет ли кто настолько глуп, чтобы этого не пожелать?—То нам надо приобрести знание Христа и познание Христа. Но что же нам делать, чтобы это приобрести?

1. **Нам надо познать,** что **Христос есть Бог.** С этого мы должны начать, ниже начать нельзя. Кто начинает ниже, тому это высшее познание не дается. Итак как все знания и науки в начале приходится изучать на-веру, то и познание Христа надо усвоить **верой.** Как прочие науки свои истины постепенно сами в себе доказывают, так и начало веры в познании Христа потом приводит к ясным самодоказательствам. И вера становится твердой уверенностью в невидимом (Евр. 11:1).

Кто-либо возразит, что неужели с самого начала уже нужно признать, что Христос есть Бог? Да, воистину так, и только так. Другого пути для познания Христа нет. Но этим самым путем нужно идти и с другими науками, если кто хочет чему-либо научиться и потом пользоваться ими. Например, ученик пошел в школу. Учитель на доске проводит черточку и говорит: это один. Потом он выводит несколько крючков и поясняет: это два, три и т. д. до девяти, и наконец ноль и говорит, что это ничго. Что знает ученик об этих крючках? Ничего. Он должен верить, что это так, как учитель говорит. Ученик все это должен принять на веру. И если он этому верит и так начинает звать эти крючки и писать один за другим, одно перед другим, сверху и внизу, из ученика со временем может выйти хороший математик. Тоже самое бывает при обучении чтению. Учитель говорит: это «А», это «Б», и ученик должен этому верить. И если ученик не верит, что это так, то не остается ему ничего другого, как оставаться неграмотным. А если ученик хочет стать ученым и сильным, он все это должен принять верой так, как объясняет учитель. И если ученик начнет верой, он приобретает знания и познания. Если ученик при помощи принятых на веру крючков и знаков научится читать, он увидит открытые двери ко всяким дальнейшим знаниям. Из этого видим, что сперва нужна вера, и за ней уже следует знание и познание.

Мы должны верить, что Христос есть Бог, как тому учит Евангелие и апостолы, которые убедились в этом и испытали. И начав этой верой и применяя ее в ежедневной жизни, т. е. доверяясь Иисусу Христу, нам откроется Его ясное доказательство, что Он воистину Бог. Сотни тысяч верующих это пробовали, и все они пришли к познанию Христа, и это превосходство познания оценили так высоко, что все остальное почитали за ничто, не боялись ни тюрьмы, ни костров, ни пасти зверей, ни других страданий и лишений, лишь бы только сохранить это сокровище—познание Иисуса Христа.

Имеешь ли ты это сокровище? Познал ли ты Христа? Твой ли Он Господь и Бог?—Это первая ступень в познании Христа Иисуса.

2. Только чрез познание Христа Иисуса мы можем получить **познание истинного и единого Бога.** Христос является единственным проявлением Бога. Люди в древние времена мало знали об истинном Боге и в наши дни они не много больше знают о Нем если не обращаются к Христу.

Если нам познакомиться с тем, какое представление имели о Боге самые культурные народы древности, то просто поражаемся их неведением. Так, древние греки, впрочем весьма культурные и развитые люди, притом благочестивые,—что они знали об истинном Боге? У них были мудрецы, великие мыслители, которые в мраке ощупью искали Бога. И некоторые из них были серьезные богоискатели. Мне они больше нравятся, чем современные мудрецы. Древние ученые люди о Боге знали мало, но их живая душа стремилась, искала, томилась по Боге. Теперешние же, при желании, могли бы о Боге знать многое, но их сердца и души настолько осквернены, что им кажется, что для Бога в них места нет. Древние знали мало, но искали; теперешние воображают, что знают очень много. Несколько лет тому назад они именовали себя атеистами, то-есть безбожниками; теперь же они немного стали умнее, что отрицать Бога нельзя и что научно этого доказать нельзя, что Бога нет, и теперь они именуют себя агностиками, т. е. не ведающими, и они гордятся своим неведением.

Да, самые ученые люди мало знали и знают о Боге. Древние греки в своей набожности беспокоились, как бы только какое божество не обойти и этим не обидеть его. С этой целью они в столице древней Греции, Афинах, в своих храмах среди жертвенников, посвященных разным божествам, соорудили жертвенник неведомому Богу, которого они еще не знали. Ап. Павел, осматривая их святыни, натолкнулся на этот жертвенник с надписью: «Неведомому Богу». Ухватившись за эту надпись, он произнес в Афинах свою знаменитую речь с поразительными результатами.

Римляне, великие покорители, организаторы и законодатели, не знали об истинном Боге даже столько, как их цивилизованные соседи. Притом все их божества казались им такими далекими и чужимы. Один из их философов говорит: «Было-бы очень глупо говорить: милый Юпитер. Индусам их великий Брама так чрезвычайно высок, что ему совсем невозможно заняться людьми. У китайцев их Будда такой расплывчатый, что он совсем не личность, но

его представляют как какую-то вечную силу, и величайшей наградой верующих буддистов заключается в том, что они потеряв свою личность, наконец становятся маленькой частичкой у этой вечной силы. Так великие народы блуждали и поныне блуждают в тумане дали, ища Бога

Даже еврейский народ, во время Ветхого Завета, знал Бога больше по Его разным названиям, появившимся в разное время чрез известные действия Божии. Это были некоторые проблески света на их религиозном горизонте. Это были редкие, великие случаи, подобно вспышкам молнии, когда сынам Израилевым казалось, что они видят Бога. И у самых благочестивых и просвещенных людей Ветхого Завета всегда была неугасимая жажда увидеть Бога. Бог был сокрыт для них в облаке, в огне, в глубине морской, в горных высотах, в неприступной святости.

Только Иисус нам явил истинного живого Бога. Кто познал Христа Иисуса, тот уже начал взирать на Бога. Иисус назван Еммануил, что значит «с нами Бог». Иисус учит нас, что Бог ростит цветы, что Он питает птиц, что у человека даже один волос не упадет без Его ведома. Иисус учит Своих учеников молиться, оставив им бесподобную молитву, начинающуюся чудесными словами: «Отче наш. . .» Этим Иисус берет человека, бедного грешника и помещает его на лоно небесного Бога. Иисус говорит нам, что Бог смотрит на нас, как на Своих детей. Кто бы мог подумать об этом! Ученики этому поверили, и Иоанн с радостью пишет: «Возлюбленные, мы теперь дети Божии, но еще не открылось, что будем. Знаем только, что когда откроется, будем подобны Ему, потому что увидим Его, как Он есть». Познать Христа Иисуса значит приблизиться к Богу, стать чадом Божиим и вкушать великое счастье сознания, что ты—дитя Божие. Иисус порвал толстую завесу, закрывающую вход во святое святых, и чрез Христа теперь мы можем туда входить свободно и жить вблизи Бога. Какое блаженство. Какая близость, какое сознание усыновления, что чрез Иисуса можем теперь обращаться к Богу: «Авва, Отче!» Это то же самое, как дитя обращается к отцу своему и говорит: Мой дорогой папочка.

3. Следующая ступень—**познать Христа Иисуса, как своего Спасителя.** Разве, вообще, было бы возможным приближаться к Богу? Грешник никогда не приблизится к Богу без посредника. Бог свят, и человек знает, что он—грешник. Святому с оскверненным не может быть никакого общения. Поэтому-то люди и стали так далеко от Бога. Они сознают себя грешниками, а Бога знают святым Богом. Грешник к святому Богу не смеет приближаться.

А. Маньчжурский.

(Окончание следует).

ОТДЕЛЕНИЕ.

«И потому выйдите из среды их и отделитесь, говорит Господь, и не прикасайтесь к нечистому, и Я приму вас; и буду вам Отцем, и вы будете Моими сынами и дщерями, говорит Господь Вседержитель» (2 Коринф. 6: 17-18).

Многие, приняв верой Христа своим Спасителем думают, что это все, что для них нужно, забывая то, что они живут на греховной земле, где будет много разных искушений и препятствий в следовании за Господом. Потому Господь призывает нас, чтобы мы вышли из среды людей мира сего и отделились от них и Он примет нас и сохранит для славы Своей.

Бывает обыкновенно, по крайней мере, два раза в жизни христианина, посвятившего себя Господу, когда встает вопрос о решении отделения. Первое —отделение от власти сатаны и греха. «Я не могу быть христианином, потому что я должен оставить многое», может сказать молодой человек или девушка. Но молодые люди могут быть уверены, что прежде всего им нужно принять Христа и Его искупительную жертву. Они будут, таким образом, отделены от власти сатаны и приняты в Царство Божие. Отделение от многого наступит с ростом в христианской жизни.

Могут быть немногие, которые отдаются Богу совершенно при обращении, но для большинства из нас полная отдача Христу наступает, как позднейшее переживание.

Печальная вещь в жизни многих христиан, что они останавливаются после первого шага и не позволяют Богу взять их в полное владение и направлять их жизнь.

Многие стремятся к более глубокой христианской жизни, они пробуют отделиться от предметов этого мира и плоти, вместо того, чтобы отделиться прежде всего для Бога. Некоторые из этих отделений имеют только временную ценность; в действительности, они бывают только умственной дисциплиной.

Затем, когда мы пытаемся отделиться от предметов, мы делаем, в самом лучшем случае, несовершенную работу. Наши изменчивые сердца будут упорно льнуть к нашей плотской любви и желаниям. Сколько христиан находят, что они не в состоянии расстаться с мирскими наклонностями и личными грехами, хотя и велико может быть их желание сделать это. Как многие не хотят расстаться с предметами этого мира, или имеющими только временную ценность, ради общения с Христом.

Когда мы отделяемся от всего, мы следуем влечению к Богу, но мы, вероятно, не выполняем Его заповедей. Но когда мы обращаемся к Богу в полной отдаче, отделяясь всецело для Него, предметы занимают свое настоящее место в нашей жизни или вне её.

Еврейский народ был призван Богом, чтобы пре-

жде всего быть отделенным для Него: Я Господь, Бог ваш, который отделил вас от всех народов (Лев. 20: 24). Хотя они изменяли Богу, они все еще остаются во многом отдельным народом.

Мы знаем очень мало о жизни Еноха, но мы можем быть уверены, что он был отделен для Бога, иначе он не мог бы ходить с Богом так, как он ходил. Никто не может ходить с Богом и в то же время быть запутанным в делах этого мира. Авраам был призван оставить дом и родство но он был, главным образом, призван следовать за Богом в тесном и не возбуждающем вопросов повиновении. Мы можем верить, что в школе пустыни Бог привел Моисея к полному отделению для Самого Себя. Осия, Михей и другие малые пророки служат замечательным примером полного отделения для Бога. Удивительное обращение Павла известно всем. Но может быть немногие сознают, что раньше чем Бог употребил Павла, Он взял его в пустынное место и привел его там к полному отделению для Самого Себя.

Отделение—определенная работа Божия в жизни каждого из Его детей. Оно может быть внезапным и определенным действием, но со многими это —работа Божия в нашей жизни, в которой Он обращает нас к Себе постепенно, удаляя нас от предметов и людей, казавшихся нам необходимыми прежде, **пока Он не сделается для нас всем.** С нашей стороны нужна только готовность или уступчивость. Бог вкладывает в наши сердца влечение к Себе и когда мы обращаемся к Нему за выполнением этого влечения, старые желания, честолюбие и даже нужды просто исчезают. Бог хочет нас всецело для Себя Самого! Он сотворил нас для Себя, и Он желает занимать не только первое место в нашей жизни, но нас самих всецело. Как должно огорчать Его, что только немногие согласны отдать все Ему, Который так возлюбил нас и желает нашей любви и общения. Что еще может быть выше и лучше для христианина? Если Он говорит вашему сердцу сегодня, не оттолкните Его.

Перевела Л. Драшпиль.

—==o==—

Великое чудо.

Г. Т. Б. Дэйвис.

IX. Пустыня, цветущая, как роза.

После того, как вода, дающая жизнь, была проведена в Негев.

Мы видели в последних трех статьях, как города и страны, бывшие некогда великими и процветающими, теперь покинуты и опустошены точно так, как предсказано в слове Божием. В этой статье описано положение противоположное предъидущему. Это история района на юге Израиля, который долгие века лежал опустошенным и покинутым, а теперь начал преуспевать и приносить плоды, совершенно так, как предсказали ветхо-заветные пророки.

В течение многих поколений, Негев в южной части Израиля был большей частью сухой, безлюдной пустыней. Было немного городов и деревень в в Негеве, но большей частью их населением были бродящие банды бедуинов. В настоящее время части земель Негева, бывших долгое время в запустении, обработаны и постепенно превращаются из пустынь в плодородные участки. История этих превращений—поэма героических достижений евреев при чрезвычайных затруднениях.

Более чем двадцать пять столетий тому назад Слово Божие предсказывало превращение этой пустыни в рай. У Исаии 51: 3 и 61:4 мы читаем: **«Так Господь утешит Сион, утешит все развалины его, и сделает пустыни его, как рай, и степь его, как сад Господень». — «И застроят пустыни вековые, восстановят древние развалины и возобновят города разоренные, остававшиеся в запустении с древних родов».**

Со времени учреждения еврейского государства в 1948 году, правительство Израиля сделало все, что было в его силах, чтобы победить бесплодие Негева. Ряд колоний, процветающих теперь, был основан в этом южном районе Израиля. В течение последних лет большие площади в северной части Негева были культивированы и приносят превосходные урожаи. Несколько лет тому назад я проезжал вдоль северной части Негева и был изумлен при виде обработанных полей и обилия волнующегося зернового хлеба. Когда я ехал, миля за милей, вдоль этих плодоносных полей, мне казалось, что они походили на зеленые луга и золотые зерновые поля Индианы, Иллинойса, или других штатов моей собственной страны.

Вода нужна была Негеву больше всего, для превращения его из сухой пустыни в страну достатка, и больше воды, и еще больше воды! И евреи выполнили замечательные вещи, найдя способы снабжения необходимой водой, как для населения колоний в Негеве, так и для ее сухой и жаждущей земли.

Несколько лет тому назад евреи начали проводить воду в пустыню, прокладывая мили за милями 6-ти дюймовые трубы, по которым шла вода из центрального Израиля в сухую южную часть страны. Они вскоре нашли, что 6-ти дюймовые трубы были совершенно недостаточны, чтобы дать желаемые результаты. Их следующим шагом было производство 12-ти дюймовых труб, затем 24-х дюймовых, потом 36-ти дюймовых и, наконец, они производят 66-ти дюймовые цементные трубы—пять с половиной футов в диаметре—чтобы нести громадное количество, дающей жизнь воды из реки Яркон, возле Тель-Авива, в пустыню, бывшую долгое время безлюдной, чтобы помочь **«восстановить древние развалины... остававшиеся в запустении с древних родов»,** точно так, как предсказано было Ветхо-Заветными пророками.

Но одних труб не было достаточно. Теперь евреи построили три больших станции, в которых насосы накачивают в Негев огромное количество воды из реки Яркон через большие 66-ти дюймовые цементные трубы. Это новое, обильное снабжение водой поможет Негеву еще более превращаться из сухой, бесплодной земли, в **«цветущую, как роза».**

В одном израильском журнале говорится, что эти насосы будут посылать воду, стремительно несущуюся из центрального Израиля для того, чтобы изменить все земледельческое хозяйство в Негеве. Разоренные, необитаемые районы будут заселены. Плодородие увеличится во много раз и найдены будут места для прибывающих волн иммигрантов.

Вирсавия—главный город Негева. Это древний и очень интересный город. Около четырех тысяч лет тому назад слуги Авраама и Исаака выкопали колодцы в Вирсавии и вокруг нее (Быт. 26: 32-33).

Десять или двенадцать больших, древних колодцев находятся в Вирсавии и в настоящее время. Некоторые из них в четырнадцать футов в диаметре и от сорока до шестидесяти пяти футов глубины. Некоторые, без сомнения, были выкопаны слугами Авраама и Исаака. Весьма замечательно, что эти колодцы до сих пор доставляют воду населению Вирсавии после периода почти в четыре тысячи лет.

Многие годы Вирсавия была сонным, арабским городом с грубыми постройками и домами. Но немного времени прошло после того, как евреи выиграли Негев в Арабо-Еврейской войне, и началась перемена в Вирсавии. Она происходила сначала медленно. Когда я посетил Вирсавию в 1950 г., через два года после войны, там было мало видимых признаков прогресса. Спустя три года, когда я опять был в Вирсавии, превращение города было в полном разгаре. Когда большое число евреев начало селиться в Вирсавии, современные дома заменили старые разваливавшиеся жилища. Мне показали большую площадь вне старого города, которая была предназначена для делового центра Вирсавии и район, который был отделен для постройки фабрик. Население города возросло больше чем до двадцати тысяч человек и все еще увеличивалось и преуспевало.

Другим заметным улучшением в Негеве был новый железнодорожный путь, который строился из Тель-Авива в Вирсавию. Устройство подземных ходов и прокладка рельсов для новой железной дороги были, большей частью, закончены и объявлено было, что новая железная дорога будет вскоре готова к действию. Она отметит другой верстовой столб прогресса в превращении пустыни, бывшей долгое время безлюдной и бесплодной.

Разрабатываются также планы, для продолжения железной дороги от Вирсавии до Курнуба возле южного конца Мертвого моря. Железная дорога будет великим благодеянием в доставке баснословного богатства минеральных солей Мертвого моря к берегу Средиземного моря для их отправки в чужие страны.

Мертвое море, южная часть которого находится в Негеве, одно из самых интересных и замечательных вместилищ воды во всем мире. Оно лежит на 1250 футов ниже уровня океана и говорят, что оно самое низко-лежащее море на земле.

Мертвое море веками было местом запустения. Предполагалось, что оно было совершенно бесполезно и неприбыльно. Долгое время считалось, что самый воздух над морем был такой ядовитый, что если птица пыталась пролетать над ним, то падала мертвой в море.

В действительности, район вокруг Мертвого моря —один из самых здоровых мест во всем мире. Одно авторитетное лицо говорит о нем, что воздух там содержит на 6% больше кислорода на кубический фут, чем над обыкновенным уровнем моря. Кроме того, минеральные соли Мертвого моря содержат в себе значительную, целебную силу. Они оказываются полезными для людей, страдающих ревматизмом и артритом. Перед арабо-еврейской войной, когда у Палестинской Поташной Компании было большое заведение на северном конце Мертвого моря, евреями были построены купальни и другие удобства для пользования минеральной водой. Многие страдавшие ревматизмом, нашли облегчение. Моя жена и я выкупались в Мертвом море только один раз и это помогло мне излечиться от укусов комарами.

Вода Мертвого моря в несколько раз плотнее обыкновенной, морской воды, потому что она насыщена минеральными солями. В нем легко держаться на воде. Но самая важная особенность Мертвого моря—громадная ценность его минеральных солей. **Поташно-хлористая соль,** найденная в воде, является одной из главных солей. Она производит новую жизнь в бесплодной земле и помогает пустыне **«цвести, как роза».**

Есть также другие ценные соли в воде:—**хлористый кальций, хлористый содий, бромистый магнезий.** Еще иная соль найдена в воде Мертвого моря—**хлористый магний.** Она употребляется в производстве металла—магния, который легче и крепче алюминия. Благодаря его легкости и крепости, он употребляется для постройки аэропланов.

Несколько лет тому назад издатель журнала «Химия» вычислил возможную стоимость минеральных солей Мертвого моря в один триллион, двести семьдесят биллионов долларов. Говорят, что это в четыре раза больше богатства Соединенных Штатов. Но вопрос в том, как добывать эти ценные соли из Мертвого моря в достаточном количестве и доставить ее на мировые рынки?

Поташная компания, действующая на северном конце Мертвого моря, построила большое заведение и удобные дома для своих рабочих. Это заведе-

ние было разрушено арабами во время арабо-еврейской войны.

В последние годы правительство Израиля истратило большие суммы на постройку дороги из Курнуба к южному концу Мертвого моря, около двадцати миль к востоку. Расход был очень большой, потому что дорога была построена через глубокие ущелья и овраги, но, наконец, она была выполнена. Новое поташное заведение было построено евреями у южного конца Мертвого моря для добывания минеральных солей и отправки их в чужие края. Когда планируемая железная дорога Курнуб будет закончена, она чрезвычайно уменьшит стоимость пересылки этих ценных минеральных солей в Тель-Авив или Хайфу для их отправки за границу.

Кто может сомневаться в Божьем авторстве и сверхъестественном вдохновении Слова Божия, когда мы видим, что библейские пророчества, произнесенные многие века тому назад, выполняются в нашем поколении. И мы можем быть уверены, что 51: 3, исполнятся также до последней буквы: **«Так Господь утешит Сион, утешит все развалины его, и сделает пустыни его, как рай, и степь его, как сад Господа...»**

Будем же ежедневно и безусловно доверять Слову Божию в каждом испытании и в затруднениях; будем больше любить Его Слово и стараться жить согласно его учению.

Перевела Л. Драшпиль.

(Продолжение следует).

—=о=—

ПОСЛЕДНИЙ ВЕЧЕР ИИСУСА С УЧЕНИКАМИ.

Апостол Павел не присутствовал на Тайной Вечери, когда Иисус был со Своими учениками. Он обратился несколько лет позже, но Сам Господь открыл ему, что происходило в тот вечер, и что Он заповедал Своим ученикам. Ап. Павел, вспоминая об этом, пишет в 1 Коринф. 11 главе, что он принял от Самого Господа, то и передает не только коринфянам, но и всем последователям Христа.

В 12 главе Евангелия Иоанна, мы читаем, что на поклонение в праздник собралось много народа в Иерусалим, в том числе и Еллины, которые подошли к Филиппу и говорят: «...господин, нам хочется видеть Иисуса». Филипп идет и говорит об этом Андрею, а затем вместе идут и возвещают об этом Иисусу, Который ответил им следующими словами: «пришел час прославиться Сыну Человеческому». В 13 главе апостол Иоанн тоже говорит об этом, что наступил Его час...

Иисус Христос пришел от Отца, чтобы совершить дело порученное Ему Богом—искупить грех мира Своею жертвою. Христос шел по предназначению, по определению Всевышнего. Три с половиной года Его служения, полного послушания Отцу, безупречной чистоты и святости, не могли искупить и одного греха, лишь Кровью креста Он мог примирить и земное и небесное, и потому, когда приближалась Пасха, Он восхотел итти в Иерусалим. Ученики удерживали Его, говоря: «. . недавно иудеи искали убить Тебя и Ты опять идешь туда?» Но Он ответил: «Не бывает, чтобы пророк погиб вне Иерусалима». С того времени, Он начал открывать Своим ученикам о Своем исходе, говоря: «что Сыну Человеческому надлежит много пострадать от старейшин и быть убиту и в третий день воскреснуть». Но они ничего не поняли из Его слов, а спросить боялись. Восходя в Иерусалим Христос снова говорит им: «Сын Человеческий предан будет первосвященникам и книжникам и осудят Его на смерть, предадут Его язычникам на поругание и биение и распятие; но в третий день воскреснет».(Матф. 20: 18-19) Но они опять не уразумели сказанного.

Иисус послал двух учеников приготовить им Пасху, и когда наступил вечер, пришел с учениками Своими в горницу большую, устланную и приготовленную и возлег с ними. Он знал все, что с Ним будет, но ученики были так далеки от понимания переживания Его души; плотские, самолюбивые мысли наполняли их, так что даже возник спор: кто бы из них был больше. Иисус все слышал, не вступая в их спор, Он тихо встал, препоясался полотенцем, и взяв умывальницу с водой, подошел к Своим ученикам и начал умывать им ноги и отирать полотенцем; т. е. сделал ту работу, которую делали рабы. Окончив, сел, и обращаясь к апостолам, говорит: «. . вы называете Меня Учителем и Господом и правильно говорите, ибо Я точно то. Итак, если Я, Господь и Учитель, умыл ноги вам, то и вы должны умывать ноги друг другу, ибо Я дал вам пример. Вы знаете, что цари господствуют над народами и владеющие ими благодетелями называются, а вы не так—но кто из вас больше, будь как меньший и начальствующий, как служащий. . . Я посреди вас как служащий. . .»

Христос замолк, глаза всех учеников были устремлены на Него, но странно, на лице Его была заметна глубокая скорбь. Он возмутился духом и с Его уст сорвались жуткие слова: «Истинно, истинно говорю вам, один из вас предаст Меня». Как громом поразили эти слова учеников и каждый стал спрашивать: «не я ли, Господи? Не я ли?» недоумевая о ком Он говорит. Петр дал знак Иоанну, который возлежал у груди Иисуса, спросить—кто это? Иисус говорит: «тот, кому Я, обмакнув кусок хлеба, подам. И, обмакнув кусок, подал Иуде Симонову Искариоту. Как велика любовь Христа, кто может постичь ее глубину?! Иисус от начала знал кто предаст Его, но все эти три с половиной года терпел и не единым словом или жестом не показал Иуде. Знал когда сатана вложил в сердце Иуде предать Его... но несмотря на все это, подал ему кусок хлеба, как по тогдашнему обычаю—предлагая Свою дружбу, но гордое сердце Иуды не склонилось к ногам Христа, мо-

ля о прощении. Грех уже завладел всецело его сердцем—он взял кусок хлеба и вышел. . . Слово Божие говорит, что с этим куском хлеба вошел сатана в Иуду, и дальше читаем: и была ночь. Ночь непроглядная спустилась на душу Иуды и с каждым часом становилось все темнее.

Иисус промолвил: «ныне прославился Сын Человеческий и Бог прославился в Нем». Осталось уже немного времени побыть Иисусу со Своими учениками, а они все еще ничего не знали и не понимали, что ожидает Его. Тогда Христос взял хлеб в руки и возблагодарил Бога. Еще в начале Своего служения Иисус говорил, что Он есть хлеб живый, сшедший с небес, Которого послал Отец, чтобы дать жизнь миру и ядущий Сей хлеб, жить будет вовек... Ученики не поняли Его слов, а некоторые даже соблазнились, отошли, и не ходили с Ним. Но теперь наступил час, когда пшеничное зерно должно упасть в землю и умереть, чтобы принести плод; ибо если не умрет, останется одно.

В мире до сих пор не знают истинного значения смерти Сына Божия, но Иисус не мог уйти, не открыв этой истины Своим возлюбленным. Ему поручил Отец совершить это спасение, предав Себя в жертву умилостивления. Он шел по Писанию, но добровольно отдавая Свою жизнь за грех мира, и потому, взяв хлеб, Он сперва возблагодарил, а затем преломил, и смотря на преломленный хлеб, видит не хлеб, а душою Своею зрит Свое Тело ломимое за грехи всех, и говорит: «сие есть Тело Мое, за вас ломимое, примите, ядите . . и творите сие в Мое воспоминание».

Недостаточно только об этом читать, слышать, признавать, надо есть, т. е. принять в сердце.

Затем взял чашу с вином и снова видит не вино, сделанное из виноградного сока, но Свою Кровь, проливаемую за многих. Подавая чашу ученикам, говорит: «Сия чаша есть Новый Завет в Моей Крови, проливаемая во оставление грехов, пейте из нее все. . .» и опять повторяет: «сие творите в Мое воспоминание». Иными словами, Господь хотел научить учеников, чтобы, когда бы ни принимали хлеб и чашу, помнили какой дорогой ценой Он совершил спасение. Чтобы всегда вспоминали Его жертву и Кровь и творили это пока Он придет. Когда же Господь придет и возьмет Своих на небеса, там, Он сказал, буду пить с вами новое вино в Царстве Отца Моего. . . Тогда мы познаем Его, как мы были познаны, и увидим все не как сейчас, гадательно, сквозь тусклое стекло, но лицом к лицу.

Е. Качинская.

—==o==—

ДЛЯ РАЗМЫШЛЕНИЯ.

Читайте журнал внимательно,

Распространяйте его с усердием,

Помогайте сеять истину с любовью.

ДЕВЯНОСТОЛЕТИЕ НАШЕГО БРАТСТВА.

«Поминайте наставников ваших, которые проповедывали вам слово Божие, и, взирая на кончину их жизни, подражайте вере их» (Евр. 13: 7).

Дважды говорится апостолом в этой главе—поминайте.. Не только случайно вспоминайте, но с благодарением Богу, с уважением и сознанием, что они были инструментами Божьими в распространении благой вести во спасение душ. В греческом оригинале слово «поминайте» звучит много глубже и серьезнее. Тот же корень находим в Евр. 11: 22 возвещая о выходе сынов Израилевых из Египта. Посему и мы вспоминаем о жизни и трудах для Господа хотя некоторых из пионеров Русско-Украинского братства Евангельских Христиан Баптистов, в этом году особенно. Двадцатого августа исполнилось девяносто лет со времени первого исторического крещения по вере Никиты И. Воронина в г. Тифлисе, которое преподал М. К. Кальвейт, баптист и страдалец за Евангелие среди немецкого населения Ковенской губ., около прусской границы, где он родился и уверовал в Евангелие. Оттуда он уехал на Кавказ.

М. К. Кальвейт и Н. И. Воронин.

В своей автобиографии, напечатанной в 1913 году, Мартын Карлович свидетельствует, что он родился в бедной семье, в 1833 г. в Ковенской губ., теперь Литва. Школы вблизи не было и он оставался долгое время без образования, до обращения своего к Господу. Густая духовная тьма окружала его, согласно его словам, до 25-летнего возраста. Он был добрым лютеранином, но о возрождении и живой вере не имел никакого представления. О «верующих или детях Божьих» в то время не было никакого слуха. По вступлении в брак, он начал встречаться с новой родственницей, которая одно время жила за границей и имела много сношений с верующими. Так свет Евангелия постепенно стал проникать в ищущее и голодное сердце Мартына Карловича. Со светом пришла и борьба. Кальвейт все утверждал, что его вера лютеранская есть самая лучшая в мире. Однажды же друзья его имели с ним духовную беседу и после этого стали на колени помолиться, пригласив и его последовать их примеру. Тогда случилось пробуждение его сердца. Борясь с собой, он стал на колени. Потом начал прилежно читать Евангелие, духовные очи его открылись и он стал понимать Писания. Слова, о которых говорили ему родственники, заговорили ему прямо со страниц Евангелия. Далее он повествует так: «Это сильно подействовало на меня. «Значит», подумал я, «они говорят не о своей, какой-то новой вере, а о вере Евангелия». Я был ошеломлен и побежден. Случилось со мною по слову: «Ты влек меня, Господи — и я увлечен. Ты сильнее меня и превозмог» (Иер. 20: 7) Я стал много молиться и плакать о грехах своих, и спасение открылось мне только через восемь меся-

цев. С первого же начала нам с женою открылась истина о крещении. Бог чудесно устранил все преграды, и 22 мая 1858 г. мы были крещены и присоединены к общине баптистов».

«В этой местности я остался после того еще 5 лет и вокруг нас образовалась маленькая общинка. После этого мы переехали на Кавказ. Там был на военной службе мой брат, и меня сильно влекло передать ему Евангельскую истину. С великим страхом я поселился на новой родине: верующих нас было только четыре души: я, моя жена и две сестры. Сатана сильно искушал нас и твердил нам, что духовная наша жизнь здесь должна умереть. Но одно спасло нас: мы твердо держались того, чему были научены, т. е. всегда читали Слово Божие, молились и не оставляли нашего собрания. Хотя нас было только 4 души, но мы регулярно собирались. Господь благословлял нас, и к великой нашей радости, наш кружок стал увеличиваться, и скоро нас в Тифлисе стало 15 душ верующих. Все мы были немцы. Среди же русских название наше, которое мы носили, никому еще не было известно. Сношения с русскими начались спустя несколько лет чрез бр. Якова Деляковича Делякова. Он привел к нам первого из молокан, тщательно ищущего в Писании и желавшего креститься. Это был Никита И. Воронин, который после принятия от меня крещения, 20 авг. 1867 г., начал проповедывать Слово Божие в молоканском собрании. Но скоро ему пришлось уйти оттуда, а с ним пошло еще 6 душ, среди которых был талантливый юноша. В. Г. Павлов. Вышедшие образовали отдельное собрание. Это была первая русская община верующих на всем Кавказе. Наше же немецкое собрание в то время расстроилось, так как многие поразъехались. Тогда я сказал жене своей: «Пойдем, посмотрим, что делают наши русские братья»! Мы пошли и сейчас же всецело примкнули к ним. При этом мы служили им, между прочим, в деле пения. Тогда существовал только песенник, состоявший из 30 напечатанных в Константинополе песен. Я приискал к ним мелодии и учил братьев петь, чему они очень радовались. Упомянутый бр. Павлов чрез мое посредство получил некоторое богословское образование в Гамбурге. По возвращении оттуда он усиленно и с великим благословением работал для Господа. Во многих местах в то время сильно распространялось Иудейство; когда же бр. Павлов стал проповедывать благодать (вместо закона), то стали образовываться многие общины. Как сильно сатана ошибся, который в начале твердил нам, что наша духовная жизнь умрет!

Что касается моей работы, то я с первого же начала был вовлечен в нее. С великим страхом и трепетом я приступил к делам, которые мне никем из людей не были поручены. Я долго отказывался, но после многих молитв Господь уразумил меня, что из-за отсутствия поставленного проповедника дело Божие не должно останавливаться. Сперва я, как видно выше, работал среди немцев, но потом, когда примкнул к русским, стал работать у них. Но здесь я встретил большое затруднение: незнание языка. 30 лет с лишним от роду я стал изучать русскую азбуку. Целую неделю мне приходилось учиться читать ту главу, которую намеревался читать в воскресенье в собрании. Охотно я готов был оставаться слушателем, но братья просили меня возвещать то, что Бог мне открывал. И мы в этом имели много благословения. Как часто и дивно Бог радовал нас Своим присутствием! До прибытия Павлова из Гамбурга работа лежала почти исключительно на мне и бр. Воронине. После мы трудились все сообща, при чем я исполнял служение диакона.

Господу угодно было провести меня также чрез страдания за Евангелие. В 1891 г. я был сослан административным порядком на 5 лет в Геруси, маленькое и крайне глухое местечко Зангизурского уезда. Сюда были сосланы и другие верующие: около 50 человек. Господь побуждал сердца детей Божиих присылать нам на пропитание деньги, так как зарабатывать не было возможности. Деньги шли чрез мои руки. За это я был сослан под жандармский надзор в г. Эривань. Когда первоначально назначенные 5 лет истекли, мне прибавили еще 3 года. Особенно трудно было в Герусах, где нам не позволяли собираться, и нам приходилось искать убежища для чтения Слова Божия и молитвы в пещерах и скалах. Приходилось плакать, но и в утешении Бог нам не отказывал. Я помню особенно один случай. Сатана сильно смущал меня мыслью, что я теперь как мертвец всеми забыт и покинут. Никто из братьев не писал мне. Но тут я вдруг получил письмо от моей старшей дочери, которая писала мне, что мое письмо, посланное мною ей, она отдала пресвитеру ее общины, и что тот призвал всю общину для молитвы за меня, чтобы вера моя не оскудела. Я не могу передать, сколько утешения мне доставили эти слова, и слезы радости обливали письмо и мешали мне читать его.

После ссылки я жил опять в Тифлисе, но я должен сказать, что той радости, которую я имел до и во время ссылки, я уже не имел. В 1905 и 1906 г. г., во время революции, я потерял все имущество. Прибежище Бог мне дал у моей старшей дочери и зятя А. Я. Реймера. (Ст. Прохладная, Терск. обл., п. отд. Конова, хут. Неволя).

4 ноября мне исполнится 80 лет. Хотя здоровье мое, благодарение Богу, очень хорошо, но все же дни мои, наверно, скоро сочтены. Я радуюсь в твердой надежде, что скоро увижу моего Спасителя и всех тех из моих дорогих, которые ушли вперед меня. Когда я сравниваю теперешнее время с временем 55 лет тому назад, то я благодарю Бога за то великое, что Он соделал. Тогда я был одинок, а теперь я всюду вижу братьев. Везде находятся общи-

ны, и дети Божии в России исчисляются тысячами. Имя Его да будет во веки благословенно».

Из сказанного следует, что Мартын Карлович Кальвейт был в ссылке в Геруси со многими братьями из Украины,—в том числе и с Иваном Акимовичем Рябошапкой с женой (оба они были высланы в 1889 г. и пробыли там девять лет, до высылки их в Турцию). Сколько общих слез было там пролито, сколько молитв вознеслось к Отцу Небесному! Достойны эти братья имени духовных пионеров, не розами, а слезами и кровью был орошен путь их жизни. Да будут их подвиги и верность Господу примером и для нашего поколения верующих, да вдохновляют они и наше братство в Америке и в рассеянии, служить Господу в единстве духа и в союзе веры! В следующей статье, если Господу будет угодно, мы вспомним кратко Авр. Унгера и Ефима Цымбала, первого баптиста на Украине, а также Ив. Рябошапку и Мих. Ратушного, самоотверженных посланников Христовых и мучеников за Христа. Приглашаем наших пресвитеров и общины избрать себе одно воскресенье в октябре мес. для воспоминания 90-летия нашего братства на родине, возблагодарив Бога за Его милосердие к славянскому народу, за спасение многих тысяч душ...

Д-р И. А. Кмета.

—==o==—

НАШ УТЕШИТЕЛЬ И ПОМОЩНИК—ХРИСТОС.

Еще темно, чуть брезжет свет, на востоке алеет заря... Тихо кругом. Иерусалим спит. Но кто-то идет по улицам Иерусалима и нарушает общий покой. Чьи же это очи не сомкнулись для сна в такое раннее утро?—А это были: Магдалина Мария, и Иоанна, и Мария, мать Иакова и другие с ними. Оне спешили ко гробу своего дорогого Учителя, чтобы помазать благовонными ароматами Его пречистое тело, чтобы еще раз посмотреть на Него и поплакать.

О, жены! Святые жены! Как пламенна ваша любовь, как неизмеримо велико ваше усердие к Господу! Никто и ничто вас не удерживает. Вы забыли страх и бодрствуете в то время, когда все кругом покоится мирным сном. Видно ничего нет для вас дороже своего Учителя-Господа. Без Него вам тяжело, горько живется, а потому вы спешите ко гробу Его в такое раннее время.

Хорошо, легко жилось вам тогда, когда вы следовали за Ним, вы с радостным трепетом внимали Его проповеди, преисполненной любовью, поучением и счастьем, а теперь вы осиротели. Нет вашего Учителя. Тяжело стало вам и безотрадно. Он во гробе. А там у гроба страшная стража и к камню приложена печать. Но вы все забыли. Вами руководит одно пламенное желание побывать еще раз у Его гроба и хоть немного отдохнуть душой.

Святые жены спешат ко гробу Жизнедавца и первые узнают о воскресении своего Господа.

О, какая великая и вполне достойная награда за их любовь и усердие!

Велика была скорбь святых жен, когда полагали во гроб их Учителя. Горько и безутешно плакали оне, но не менее, если не более, была их радость, когда оне узнали о Его воскресении, когда Он Сам явился им и сказал: «Радуйтесь!»

Не поколебалась вера, не охладела любовь ко Христу у святых жен, когда Он был погребен в пещере. Оне также оставались преданными Ему в неизменной своей любви. И вот Господь, испытывающий сердца и внутренности, прежде всего является женам, достойным сего за их безграничную любовь и за усердие выше всякой похвалы.

Дорогие друзья! Не бываем ли и мы иногда в положении подобном тому, в каком находились святые жены? Не постигает ли и нас иногда такое горе, несчастье и мы падаем духом, недоумеваем,, что делать, как поступить и на что решиться, и к кому обратиться? Да и кто поможет, успокоит и разделит великую скорбь, и тяжкие душевные переживания. Обратиться ли к друзьям? Но где теперь друзья? Да и не всякий поймет твое горе и сочувственно поможет тебе. Итак тяжелое бремя тоски и скорбей угнетают душу и сам не знаешь, что предпринять, к кому обратиться и куда итти... Пойдем, скорбящий друг, туда, куда шли святые жены в раннее утро. Пойдем ко Христу. Он воскрес! Он пролил кровь, пострадал, умер и воскрес для того, чтобы мы, веруя в Него, имели в Нем постоянного себе Помощника, Ходатая и жизнь вечную, а Его святая кровь омывает, очищает нас от всякого греха.

Друг! Оставленный, забытый, всеми покинутый, знай, что ты не забыт только одним Христом. Он всегда будет с тобою если только ты придешь к Нему, и, вполне доверившись, отдашь Ему свое сердце. Он совершит над тобою чудо. Он даст тебе новое сердце и дух новый даст тебе. Он наполнит тебя Духом Святым и соделает тебя новой тварью, дитем Божиим. Иди же, поспеши к Нему и скажи все, что есть у тебя на душе. Скажи просто, искренно, с верою, упованием и Он услышит тебя и успокоит тебя. Он скажет тебе: «Прощаются тебе грехи твои» «Радуйся!»... Не томись же, не скорби, не падай духом, ибо у тебя есть Утешитель—это Воскресший Иисус Христос. Он наш Искупитель, наш Спаситель.

И. Парфенов.

—==o==—

С ТОБОЙ.

«Достигайте любви» (1 Кор. 14: 1).

По всем приметам я — поэт,
Мой голос Господом услышан.
О, если-б только вечный свет
Лила звезда моя над крышей.
О, если-б песня каждый миг
В моей душе струной звучала,
О, если-б только я достиг
Любви блаженного причала!

Конец пути не за горой,
Мне ангел сам откроет двери...
С Тобой, Спаситель мой, с Тобой
Я научусь любить и верить.
С Тобой, Спаситель, научусь
Любить врагов, прощать обиды,
С Тобой опять увижу Русь
В ее ином, воскресшем виде.

Н. Водневский.

—==o==—

ПАМЯТИ И. В. НЕПРАШ.

Окончен путь земной и труд,
Замолкли вещие уста.
И дети Божьи там и тут,
Скорбя сердцами, слезы льют
О смерти воина Христа.

Иван Васильевич Непраш
В любви Христовой верный брат.
Он был душой и сердцем наш,
«Я в Господе наименьший ваш
И послужить всегда вам рад».

Упал, сраженный смертью вдруг,
Не уронив духовный меч.
До скорой встречи, милый друг.
Еще немного бурь и вьюг,
Еще немного — стихнет смерч.

Он в жизни был для нас пример,
Дела его ушли за ним.
Мы плачем горестно теперь,
Как больно от таких потерь,—
Но он ушел—быть с Ним.

Вл. Горбач.

—==o==—

ВНИМАНИЮ ЧИТАТЕЛЕЙ «СЕЯТЕЛЯ ИСТИНЫ».

По причине сложившихся обстоятельств журнал запоздал и выходил в сокращенном виде, извиняемся за это. Обстоятельства следующие: Русская Баптистская Церковь в городе Гартфорде продала свой молитвенный дом вместе с типографией, так как типография была построена на церковной земле. Мы были вынуждены начать строить домик в Союзном Центре в Ашфорде, Конн., куда надеемся перевести типографские машины в ноябре месяце с. г. Когда все устроится, тогда, при помощи Божией, журнал будет выходить регулярно. Просим помогите окончить типографию и молитвами вашими поддержите дело сеяния евангельских истин среди нашего славянского народа.

Хотя типография еше не готова, все-же дерзаем указать новый адрес, по которому, просим, писать письма, присылать статьи и переводы.

“THE SOWER OF TRUTH“
Evangelical Baptist Camp, Mansfield Center, Conn.

Редакция.

ОТОВСЮДУ ПОНЕМНОГУ.

* * *

В Южной Америке: Третьего июля, вернувшись из посещения церкви Эскандинава-Мендоза, сразу же приступил к работе над песенником. 8 июля направился в районную церковь Буэнос Айреса в Чивилькой. Обрадовался встрече с тамошними братьями и общительностью в собрании детей Его, где чувствовали Божие присутствие и радость в сердцах при слове, которое говорилось с дерзновением.

Вернувшись после 4 часов пути домой, в понедельник опять начал работу над песенником. Так продолжал целую неделю до субботы. В субботу 14-го июля приехал один из старых работников, бр. Т. Кобак из Уругвая. После обмена мыслей по делу посещений его союзных церквей, я начал собираться в посещение церкви, находящейся в городе Бериссо. Встретившись с двумя благовестниками от одной из союзных церквей, мы служили словом Божиим там.

17-го июля посещал больных в госпиталях. 18 и 19 работал в типографии. 20-го служил словом Божиим в Славянском Библейском Институте в Буэнос Айресе. 21 и 22-го июля присутствовал на конференции Союза Кружков Молодежи, на котором получил ободрение от молодых. От 23 по 26-го посещал неверующих, раздавая брошюры и приглашая их на собрания. От 27 по 31-го июля посетил два различных собрания и остальное время посвящал работе над песенником. Так прошел июль месяц моей работы.

С 1-го августа начал вырабатывать документы в Парагвай и Бразилию. 4-го августа у нас было заседание с Союзом Евангельских Христиан, по делу сближения Союзов. 5-го служил словом в церкви, где нахожусь членом. От 6 по 9-го продолжал с документами, а 10-го авг. выехал на полугодовое заседание Союзного Комитета в Энкарнасион, Парагвай. Приехал в воскресенье 12 августа. С утра было благословенное собрание, а после обеда продолжение заседания. Вечером опять собрание и в понедельник окончание заседания Союзного Комитета.

14-го августа мы с братом П. Паверсом посетили церковь на Новой Волыни (Парагвай). Они имеют некоторые трудности, однако мы имели радостные переживания в общении с детьми Божиими. 15-го мы приехали на молитвенное собрание в Энкарнасион, а 16-го я направился в Посадас, Аргентина. Из-за неудачной погоды и недостатка времени я должен был спешить в Буэнос Айрес. Приехавши 19-го августа домой, пострадавши от холода на воде, пришлось и поболеть. От 24 по 27 вырабатывал документы в Бразилию, а сегодня решил отписывать письма и написать краткий отчет братьям,

поддерживающим меня духовно и материально.

От 29 по 30-е августа у нас бывают молитвенные собрания работников, на которых я должен присутствовать и принять участие в служении словом. Вот такой мой маленький отчет двухмесячной работы. Прошу ваших молитв о деле Божием в наших странах среди славянского народа, которого есть так много здесь, а также и за вашего служителя, который пишет эти строки..

Петр Муляр.

Бельгия.—Бельгия была и остается «транзитной страной» для многих иностранцев, которые проводят более-менее продолжительное время, и из которых большая часть стремится дальше за океан. Тем не менее, поле работы остается со многими нуждами, ибо время от времени, правительство принимает новых беженцев, особенно из Балкан: югославы, болгары, румыны, албанцы, чехи, венгерцы и пр. Их устраивают на первое время в одной казарме, пока найдут работу для них. Там мы имеем возможность с ними встречаться, беседовать и раздавать духовную литературу. Это все люди много пережившие всякого горя, и такие посещения много могут помочь. Мы вместе с братом К. Грикманом недавно до Пасхи посетили одну из этих групп, и могли раздать Новые Заветы, отдельные Евангелия, трактаты и другую духовную литературу на 15 языках. Все с радостью принимали и читали подаваемое. Нас тронуло, когда приблизился молодой югослав, взял Нов. Зав. в руки, посмотрел и сразу готов был за него платить сколько надо было, из того малого пособия, которое получил от правительства. Он не знал, как благодарить, когда мы ему дали Слово Божие бесплатно. Много разных людей, языков, вероисповеданий, но одна у всех нужда: духовное пробуждение.

На второй день Пасхи, 22 апреля, Господь помог нам собрать съезд нашего братства, друзей и молодежи, в помещении Бельгийской Миссии в г. Брюссель. С многих сторон съехались больше ста человек, поездами и автокарами. Собрания проводились под руководством бр. пресвитера К. Грикмана, и Господь нас обильно благословил. В программе участвовали братья, сестры, молодежь: свидетельством, пением, стихотворением, проповедями Слова Божия. Две вещи смущали нашу радость: первое, слух дошел до нас о смерти нашего брата И. В. Непраша. Это большая потеря для всех, как для дорогой сестры Непраш, так и для всего братства. Второе, что один из наших братьев и местных сотрудников, бр. Г. Драгунов уехал со своей семьей в Америку, и мы имели прощальное собрание. Но мы имеем надежду на Господа, Который нас соберет всех, как усопших, так и живых, в небесную обитель.

На утреннем собрании, Вечеря Господня соединила всех верующих воспоминанием смерти Господа. Параллельно с этими собраниями, наша молодежь имела возможность слушать Слово на французском языке в другом зале. В обеденный перерыв, большая столовая приняла и соединила всех в общую трапезу, за что мы благодарны сестре О. Грикман и другим сестрам местной церкви. Господь нас питал и подкрепил как духовно, так и телесно. Еще во время собраний, был сделан призыв к неспасенным —отдаться Господу, и 5 человек вышли вперед и вместе с собранием молились о спасении. С пением «Бог с тобой доколе свидимся» съезд кончился и все разъехались.

Хорошая погода открывает новые возможности сеять Слово Божие в лагерях, в больницах, санаториях, в домах для престарелых, в частных домах. Вспоминайте нас в молитвах ваших и все поле работы: славянский народ, тысячи итальянцев, греков, венгерцев в их духовных нуждах.

В. Магаль.

—=o=—

ПАМЯТИ ПОЧИВШИХ В ГОСПОДЕ.

†

Василий Михайлович Корольчук.

«Я уже наверно не выйду из госпиталя. Жаль, что не смогу побывать на съезде и не увижу молитвенного дома законченным. Передайте всем братьям и сестрам мой сердечный привет. До свидания! Бог да хранит вас».—Это были прощальные слова Василия Михайловича, когда я посетил его 2 июля с. г. в больнице. Спустя пару дней Господь переселил его в вечность.

Весть о кончине брата опечалила многих собравшихся на годовой конференции Русско-Украинского братства. Еще ушел один с поля брани. Ряды подвижников за Евангелие и чистоту жизни еще сок-

ратились.

Сидя в похоронном доме и слушая речи бр. П. И. Давидюка и с. М. Силоди, невольно перенесся мыслью за океан—вспоминая прошлсе.

Брат Василий Михайлович родился 20 декабря 1885 г. в Заверше, Кобринского уезда, в восточной части Польши, бывшей в то время частью Российской Империи. С Евангелием впервые встретился он на родине —но только после многих лет борьбы и противления, Господь одержал победу в его сердце. В завершении победы Господь употребил бр. П. И. Давидюка. Наконец он принял Христа своим Спасителем и 11 ноября 1922 г. он заключил завет с Господом через крещение по вере.

С первых дней своего следования за Христом бр. В. Михайлович отличался искренностью и безкомпромисом. Смело он свидетельствовал о Господе Иисусе всем окружающим его. Более всего его сердце рвалось к тому, чтобы занести радостную весть спасения своему отцу и родственникам, оставшимся на родине. Спустя несколько лет желание его осуществилось, при помощи его первой жены Ванды. Первое посещение им родины было в то время, когда в районе Брест-Литовска и в самом городе воспламенился огонь пробуждения. При Господнем благословении работой руководил там бр. Л. Дзекуц-Малей. Три раза бр. В. М. побывал в том районе в 1933 и июнь 1936 и июнь 1937. Его жена помогала в поездке и в содержании. Многие курсы регентские, библейские и для учителей Воскресной Школы состоялись в Бресте благодаря помощи бр. В. Михайловича. Не было такого места, куда бы бр. отказался нести свет Евангелия. Многие благодарят Бога за день, в который услышали весть спасения во Христе из уст брата. Характерной чертой его труда было то, что он не оставлял за собой «Корольчуковцев». Уверовавшие чрез его труд были искренними и примерными членами в местных церквах, они любили дело Божие и уважали местных работников. В покойном американское братство имело хорошего представителя, за которого до ныне многие благодарны Богу.

Вторая мировая война помешала ему еще раз побывать среди своих на родине. Потом болезнь его первой жены и смерть в 1944 г. были первыми ударами его чуткому сердцу.

Господь, посылая испытания, не оставляет человека нести все бремя самому. У Него есть пути к облегчению и помощи. Прежде, чем допустить на бр. В. М. многие болезни, Он послал ему вторую помощницу—с. Анну Александровну, ту, которая сама испытала много горя в жизни и из опыта могла сострадать и помочь другим. Потом удар следовал за ударом. Неудачная операция в 1950 г. лишила бр. владения ногами. Затем сахарная болезнь. Наконец печени и операция камней в желчи привели к кончине—5 июля 1957 г. в 9.20 вечера. Умер в больнице в Провиденс.

Несмотря на продолжительную болевнь и расходы на врачей брат находил возможным жертвовать на дело Господне—особенно на союзную работу, которая всегда была очень дорога его сердцу.

Стоя у гроба покойного на кладбище пришли на память слова надписи на гробу И. Веслея: «Господь допускает хоронить Своих тружеников—но Он не даст похоронить Своей работы».

Умерший успокоился в Господе от трудов своих и дела его последовали за ним. Печаль осталась с потерявшей мужа и друга. Господь да утешит ее.

А. И. Пашко.

* * *

СЕСТРА МАРИЯ ИЛЬЮШИК.

После тяжелых операций, потери ног и длительной болезни тихо и безропотно отошла в вечность жена сотрудника наших журналов, брата во Христе И. Ильюшика. Родилась она в Борщивском округе на Украине в 1895 г., в семье Ящишиных. Прибыла на заработки девушкой в Канаду в 1914 г. Там же, в г. Монтреале, встретилась с юношей Ильюшиком и в январе мес. 1915 г. вышла за него замуж. Через некоторое время они оба переехали на жительство в Соединенные Штаты Америки. На жизненном пути они пережили много радостей и скорбей, имея семеро детей. Многие годы проживали в Албионе, Мич. Благодать Божия коснулась ее сердца при слышании слова Божия, и она уверовала в своего Спасителя и приняла крещение по вере в 1922 г. В жизни она часто служила обездоленным и сиротам, особенно одной семье, где осталось десятеро сироток, ее служение весьма памятно. Трудилась на фабрике, дома и смотрела за чужими сиротами. В 1944 году потеря дорогого сына на войне отразилась довольно сильно на ее здоровьи, хотя дух ее был бодр. Болезнь начала усиливаться и поборола ее окончательно. Первого августа, в присутствии средней дочери, она молитвенно перешла в вечность. Погребение совершалось из погребального дома. Многие собрались провожать тело на покой. Служили словом утешения и призыва, по ее желанию, братья П. Трус и А. Мычка. Был проездом и старый друг семьи И. Шакотько, он также свидетельствовал на одном собрании. Сестры Фелицкая и Климович пропели утешительный дуэт. Служение было на русском и английском языках.

Сестра Ильюшик оставила после себя доброго мужа, четырех дочерей, двух сыновей и одиннадцать внуков. «Нам страдать здесь осталось недолго, мы готовы к последней борьбе. Скоро кончится путь наш суровый, и возьмет нас Спаситель к Себе..» Так пели сестры, исполняя дуэт. Путь суровый, страдальческий воистину окончился. Господь принял ее к Себе. Длинной вереницей сопровождали автомобили тело покойной на кладбище, где последняя молитва была совершена тремя служителями.—А. М.

—=o=—

ПОМОЖЕМ ДОКОНЧИТЬ!

В нашем Союзном Кемпе «растут, как грибы», необходимые здания. Построена большая и удобная столовая, без которой невозможно было иметь наши летние собрания и съезды. Построен «табернакл», вмещающий около 600 человек, т. к. собравшихся во время съезда в большой палатке дождь поливал и разгонял, а когда попытались иметь собрания в столовой, то барабанный бой дождя по железной крыше заглушал и речь, и пение, и музыку. Все предполагали, что с постройкой этих двух больших зданий имеем самое необходимое для развития деятельности «кемпа», и что усердные труженики и доброхотные жертвователи некоторое время отдохнут от забот и тяжелых работ. Но жизнь полна неожиданностей. Русская Баптистская Церковь в городе Гартфорде решила продать свое здание, за которым ютилась убогая типография «Сеятеля Истины», построенная на церковной земле. Платить аренду за пользование этим домиком крайне невыгодно. Покупать землю в городе и строить новый—сопряжено с большими расходами. Хотя это связано с рядом неудобств (далеко от города, от почты и т. п.), все же приступлено к постройке здания для типографии в Союзном Кемпе, где имеем до 100 акров земли. В новом здании на нижнем этаже будут помещаться типографские машины, а наверху в четырех комнатах будет достаточно места и для канцелярии, и для редакции, и для склада литературы.

Скелет здания готов, как видите на снимке. Остается лишь ему «обрасти» снаружи и внутри так, чтобы «душа» (живые люди и машины) могли вселиться в него и совершать свою плодотворную работу. Некоторые братья, и даже сестры помогают строить это здание. Поможем и мы своими пожертвованиями, чтобы это новое здание в ближайшее время было закончено и дополнило ряд необходимых построек. Пожертвования шлите на имя союзного кассира.

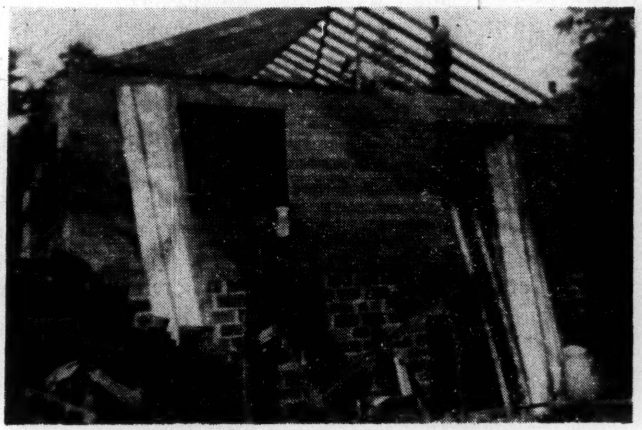

Д. Ясько

—=o=—

ОТЧЕТ ПОСТУПИВШИХ ПОЖЕРТВОВАНИЙ

в Союзную кассу за август и сентябрь, 1957 г. от следующих общин и лиц:

На миссию: Канонсбург, Па. 35 д., Детройт, Мич. 126 д., Миами, Флор. 9.35, Ансония, Конн. 20 д., Бофало, Н. И. 51.47, Спрингфильд, Масс. 30 д., В. Колодица 10 д., Ф. Гуйван 25 д., Филадельфия, Па. 150 д., Гартфорд, Конн. 52 д., Союзн. Круж. Молод. 190 д., Воскр. Шк. из Чикаго 36 д., Женс. Круж. Н. Дж. и Н. И 50 д., Менвил, Н Дж. 110 д., Н. Понтус 50 д., Б. Лозовский 3 д., Воскр. Шк. из Бофало 12.28, А. Белясов 5 д., Бойко 2 д., Дж. Новобильска 2 д., С. Ваттс 5 д., Союзн. Круж. Молод. 190 д., С. Семко 50 д., А. Мычка 100 д., А. и В. Дубовик 20 д., Женс. Круж. из Детройта 25 д., Канонсбург, Па. 35 д., П. Семенов 10 д., Детройт, Мич. 75 д., Албион, Мичиг. 25 д., Миами, Флор. 9.45, Воск. Шк. из Бофало 8.94, Вустер, Масс. 39.55, сес. Болтнева 5 д., Женс. Круж. из Ири 35 д., Ф. Мороз 25 д., Ансония, Конн. 24 д., Р. М. О. через сестру Непраш 1200 д., Мейнард, Мас. 20 д., Женс. Круж. из Детройта 25 д., Женс. Круж. из Миами, Флор. 25 д., Мериден, Конн. 13.50, бр. и сес. П. Вакульчик 25 д., Гартфорд, Конн. 38.50, Бофало, Н. И. 47.39, Сифорд, Дел. 5 д., Союзн. Круж. Мол. 190 д., Пибоди, Масс. 750 д., Женс. Круж. шт. Н. Дж. и Н. И. 50 д., Т. Гурьев 5 д., Ол. Седляр 50 д., Женс. Круж. из Пасейка 45 д. Итого $4152.43.

Бедным и больным в Европе: Женс. Круж. из Детройта 25 д., Ф. Гуйван 25 д., И. Ильинич 10 д., Нью Британ, Конн. 20 д., бр. и с. Бойко 5 д.,М. Якушевич 10 д, бр. и с. П. А. Милтон 10 д., Детройт, Мич. 50 д., Албион, Мич. 25 д., Вустер, Масс. 25.79, Мейнард 5 д., Мериден, Конн. 10 д., бр. и с. П. Вакульчик 10 д., К. Кучерук 5 д., сочувствующий 10 дол. Итого $245.00

На «Сеятель Истины»: А. Белоберезки 2 д., Г. Меринс 2 д., Т. Боймук 3 д., А. Сенкевич 5 д., Ф. Гуйван 10 д., Порто-Алегра, Бразилия 8. 10, В. Потлов 2 д., А. Семенчук 5 д., М. Волф 2 д., с. Семедов 2 д., Л. Кромчинский 1 д., Марсель, Франция 3.20, В. Вакулич 13.50, С. Бигал 2 д., И. Козак 10 д., А. Подгурский 2 д., И. Вышинский 2 д., П. Мазуренко 5 д., Г. Гуков 2 д., С. Козляковсккий 4 д., Мейнард, Масс. 5 д., А. Курка 2 д., М. Рыбинский 5 д., С. Пилипчук 2 д. Итого $115.80.

На Табернакл: М. Бартон 25 д., М. Грошев 61.88,

И. Кмета 25 д., Т. Бласкович 10 д., В. Касабчук 100 д. Е. Башаров 100 д.. Итого $321.88

На типографию: Никита Гусь 5 д., Иосиф Левчук 50 д., Петр. и Вик. Ждановы 100 д., А. Мычка 50 д.. бр. и с. А. Дубовик 20 д., А. Босак 10 д., сес. Т. Терещук 20 д., И. Рудой 5 д., Е. Кухарчук 10 д., бр. и с.. А. Герогей 15 д., с. Д. Туркиш 5 д., П. Офринг 25 д., с. И Каренко 10 д., Г. Виноградский 10 д., Вустер, Масс. 48.10, Кливеланд, Ог. 90.50, бр. и с. П. Вакульчик 25 д., Вунсакет, Р. Айл. 25 д. Итого 523.60

Сиротам: П. Семенов 5 д.

Сиротам Бабисты: М. Рыбинский 3 д.

Трост фонд: И. К. $760.37.

Бог да вознаградит сторицею всех жертвователей на Его дело. А. Мычка, кассир.

—=o=—

„Сеятель Истины"

один из старейших евангельских журналов на русском языке, по милости Божией закончил сороковой год служения. И надеется, с Божьей помощью, продолжать сеять евангельскую истину и в наступивщем 1957 году.

Выражаем искреннюю благодарность всем подписчикам и жертвователям на дело издательства **«Сеятеля Истины»**; этим вы участвовали в сеянии добрых семян на обширной ниве Божией. Бог да вознаградит вас. Просим всех старых подписчиков и жертвователей поддержать дело благовестия Евангелия печатным словом и в будущем. Подписка на год **2** дол. во все страны, куда можно его посылать. Бедным журнал посылается бесплатно.

Если вам журнал не интересен, а вы его получаете бесплатно, сообщите, чтобы вам перестали посылать его. При перемене места жительства сообщите о перемене вашего адреса.

Благодарим всем сотрудникам, принимающим участие в служении Богу и людям. Просим всех одаренных Богом—продолжать это святое служение и в будущем. Оригинальные статьи, переводы, проповеди, рассказы, стихотворения, сведения с нивы Божией посылайте по адресу бр. И. А. Кметы:

Dr. I. A. Kmeta, Evang. Baptist Church
Cor. Roosevelt Blvd. and 7-th St. Philadelphia 40, Pa.

—=o=—

Уроки Воскресной Школы

***

Урок 41-й Воскресенье 13 октября.

Предмет: **МОРАЛЬНЫЙ УРОВЕНЬ В ЦЕРКВИ.**

Золотой стих: **«Не знаете ли, что тела ваши суть храм живущего в вас Святого Духа, Которого имеете вы от Бога, и вы не свои? Ибо вы куплены дорогою ценою. Посему прославляйте Бога и в телах ваших и в душах ваших, которые суть Божии»** (1 Коринф. 6: 19-20).

Текст урока: 1 Коринф. 5: 6-13; 6: 17-20.

Ежедневное чтение:

Пон. 1 Кор. 5: 6-8—Пасха наша Христос.
Вт. 1 Кор. 5: 9-11—Призыв ап. Павла.
Ср. 1 Кор. 5: 12-13—Борьба против греха.
Чет. 1 Кор. 6: 15-17—Предостережение.
Пят. 1 Кор. 6: 19-20—Тело храм Святого Духа.
Суб. 1 Петр. 1: 14-19—Призыв к святости.
Воскр. Заучение золотого стиха.

Для обсуждения: 1. Что подразумевается под закваской? 2. Что есть старая закваска? 3. К чему ап. Павел призывает? 4. Что подразумевается под новым тестом? 5. Есть ли возможность быть безквасным? 6. От кого и чего апостол предостерегает нас? 7. Что заключается в 15-м стихе? 8. Что заключается в 19-м стихе? 9. Какой ценой мы куплены и для чего Господь избрал нас в число Его народа?

—=o=—

Урок 42-й Воскресенье 20 октября.

Предмет: **ХРИСТИАНСКИЙ СЛУЖИТЕЛЬ.**

Золотой стих: **«Но как призывать Того, в Кого не уверовали? Как веровать в Того, о Ком не слышали? Как слышать без проповедующего?»** (Римл. 10: 14)

Текст урока: 1 Коринф. 9: 1-2, 13--27.

Ежедневное чтение:

Пон. 1 Кор. 9: 1-8—Свобода и обязанность.
Вт. 1 Кор. 9: 9-15—Достоин поддержки.
Ср. 1 Кор. 9: 16-23—Делаю для Евангелия.
Чет. 1 Кор. 9: 24-27—Искренность в служении.
Пят. 1 Тим. 3: 1-7—Руководство.
Суб. 2 Тим. 2: 15-21—Достойный служитель.
Воскр. Заучение золотого стиха.

Для обсуждения: 1. Почему ап. Павел написал это послание Коринфянской церкви? 2. Почему так много вопросов ап. задавал для тамошних верующих? 3. Кто заставил апостола так много говорить о себе и в защиту себя? 4. Что заключается в 14 и 15-м стихах? 5. Понимаем ли мы наше призвание и обязанность в церкви? 6. Что апостол говорит о порабощении себя для других? 7. Что заключается в 23-м стихе? 8. Почему апостол иллюстрирует свои мысли примером бегущих на ристалище? 9. Что заключается в 26 и 27 стихах? 10. Что мы можем сказать о нашем служении Богу и народу Его?

—=o=—

Урок 43-й Воскресенье 27 октября.

Предмет: **ПРАВИЛЬНОЕ ПОЛЬЗОВАНИЕ ХРИСТИАНСКОЮ СВОБОДОЮ.**

Золотой стих: **«Вас постигло искушение не иное, как человеческое; и верен Бог, Который не попустит вам быть искушаемыми сверх сил, но при искушении даст и облегчение, так чтобы вы могли перенести»** (1 Кор. 10: 13).

Текст урока: 1 Коринфян. 8: 1-13.

Ежедневное чтение:

Пон. 1 Кор. 8: 1-9—Злоупотребление свободой.

Вт. 1 Кор. 8: 10-13—Самопожертвование.
Ср. 1 Кор. 10: 7-13—Сила для победы.
Чет. 1 Кор. 10: 23-33—Жизнь для других.
Пят. Галат. 5: 13-18—Значение свободы.
Суб. 1 Тим. 6: 3-10—Истинное приобретение.
Воскр. Заучение золотого стиха.

Для обсуждения: 1. Что апостол говорит о знании? 2. Что заключается во 2-м стихе? 3. Кто дает истинное знание? 4. На каких условиях дается знание? 5. Что есть идоложертвенное? 6. Верим ли мы так, как сказано в 6-м стихе? 7. Что говорится о пище? 8. Что говорится в 9-м стихе? 9. Что говорится о заботе апостола о немощных братьях? 10: Что заключается в 13-м стихе?

—=о=—

Урок 44-й Воскресенье 3 ноября.

Предмет: **ДУХ ХРИСТИАНСКОГО СЛУЖЕНИЯ.**

Золотой стих: **«Да испытывает же себя человек, и таким образом пусть ест от хлеба сего и пьет из чаши сей»** (1 Кор. 11: 28).

Текст урока: 1 Коринфян. 11: 20-34.

Ежедневное чтение:

П. 1 Кор. 11: 20-22—Подготовка к вечере Господней
Вт. 1 Кор. 11: 23-25—Устав вечери Господней.
Ср. 1 Кор. 11: 26-28—Самоиспытание.
Чет. 1 Кор. 11: 29-32—К осуждению или освящению
Пят. 2 Кор. 5: 8-10—Судилище Христово.
Суб. 1 Кор. 10: 16-17—Символическое общение.
Воскр. Заучение золотого стиха.

Для обсуждения: 1. Устав символической Пасхи ап. Павел получил от Господа? 2. Когда мы совершаем вечерю Господню, что мы воспоминаем? 3. Как долго вечеря Господня будет совершаться? 4. Что подразумевается под недостоинством? 5. Какие последствия от недостойного участия в вечере Господней? 6. Кого мы должны испытывать пред вечерей Господней? 7. Легкое ли дело испытывать самого себя 8. При помощи чего можно правильно видеть свои грехи и осудить их?

—=о=—

Урок 45-й Воскресенье 10 ноября.

Предмет: **РАЗЛИЧНЫЕ ДАРЫ ДУХА.**

Золотой стих: **«Так мы многие составляем одно тело во Христе, а порознь один для другого члены»** (Римл. 12: 5).

Текст урока: 1 Коринфян. 12: 1--13.

Ежедневное чтение:

Пон. 1 Кор. 12: 1-11—Различные дары.
Вт. 1 Кор. 12: 12-20—Ответственность за дар.
Ср. 1 Кор. 12: 21-26—Дары для благоустройства.
Чет. 1 Кор. 12: 27-30—Тело Христово.
Пят. 1 Кор. 12: 31—Путь превосходнейший.
Суб.. 1 Кор. 13 гл.—Совершенство в любви.
Воскр. Заучение золотого стиха.

Для обсуждения: 1. Сколько всех даров упомянуто в этом уроке? 2. Кто распределяет их? 3. Какие дары имели апостолы Петр, Иаков и Иоанн и другие? 4. Для чего Бог дает дары? 5. Чему апостол уподобляет единство верующих? 6. Заботимся ли мы друг о друге, как члены тела нашего заботятся один о другом? 7. Кто может тело наше уподобить телу Христову?

—=о=—

Урок 46-й Воскресенье 17 ноября.

Предмет. **ВОСКРЕСЕНИЕ И НАША ВЕРА.**

Золотой стих: **«Итак, братия мои возлюбленные, будьте тверды, непоколебимы, всегда преуспевайте в деле Господнем, зная, что труд ваш не тщетен пред Господом»** (1 Корин. 15: 58).

Текст урока: 1 Коринфян. 15: 3-8, 42-58.

Ежедневное чтение:

Пон. 1 Кор. 15: 1-8—Воскресение Христа.
Вт. 1 Кор. 15: 42-49—Духовное тело.
С. 1 Кор. 15: 50-58—Воскресение, победа над смер.
Чет. 2 Кор. 4: 1-15—Вера в воскресение.
Пят. 2 Кор. 5: 14-21—Примирение.
Суб. Откров. 21: 9-14—Новый Иерусалим.
Воскр. Заучение золотого стиха.

Для обсуждения: 1. Что заключается в 3 и 4 стихах? 2. Что говорится о явлении воскресшего Христа ученикам? 3. Чему апостол уподобляет воскресение? 4. Что говорится о теле душевном и духовном? 5. Что говорится о первом Адаме и втором? 6. Что заключается в 49-м стихе? 7. Что говорится об изменении тленного и смертного? 8. Когда будет полная победа над смертью? 9. Что предлагается для нас во Христе? 10. Что говорится в 58 стихе?

—=о=—

Урок 47-й Воскресенье 24 ноября.

Предмет: **ХРИСТИАНСКОЕ ДАЯНИЕ.**

Золотой стих: **«Все у вас да будет с любовью»** (1 Коринф. 16: 14).

Текст урока: 1 Коринфянам 16: 1--14.

Ежедневное чтение:

Пон. 2 Паралип. 31: 4-12—Иудейская мера даяния.
Вт. Малах. 3: 7-12—Обкрадывание Бога.
Ср. 2 Коринф. 8: 1-9—Даяния Македонской церкви.
Чет. 1 Кор. 16: 1-9—Мера христианского даяния.
Пят. Матф. 6: 1-7—Смирение в даянии.
Суб. 1 Кор. 9: 6-15—Поощрение к даянию.
Воскр. Заучение золотого стиха.

Для обсуждения: 1. Кем было установлено даяние в Ветхом Завете? 2. Почему оно было установлено? 3. Какую часть должен был давать Израиль? 4. Кто установил его в Новом Завете? 5. Почему оно установлено? 6. Сколько мы должны давать? 8. В каком духе мы должны давать? 9. Что заставляло ап. Павла посещать церкви в разных местах? 10. Кто открыл широкую дверь возможности к делу Божию? 11. Что Павел говорил о Тимофее? и к чему он призывает?